

**PRJEDLOG III. IZMJENA I DOPUNA PROSTORNOG PLANA
UREĐENJA OPĆINE SOKOLOVAC SA SMANJENIM SADRŽAJEM**
(„SLUŽBENI GLASNIK KOPRIVNIČKO – KRIŽEVAČKE ŽUPANIJE“ BROJ 3/08., 15/09. I 19/14.)

SAŽETAK ZA JAVNOST



NOSITELJ IZRADE: Koprivničko - križevačka županija

Općina Sokolovac

Načelnik Općine:

Vlado Bakšaj, univ.spec.oec.

Predsjednik Općinskog vijeća:

Darko Pehnec, ing.agr.

IZRAĐIVAČ:



Zavod za prostorno uređenje Koprivničko - križevačke županije

Koprivnica, Florijanski trg 4/I

Ravnatelj: Zlatko Filipović, dipl.ing.arh., ovl.arh., br.ovl. A-U 257

ODGOVORNI VODITELJ

IZRADE PLANA:

Blaženka Lukšić, dipl.ing.arh., ovl.arh.urb., br.ovl. A-U 35

STRUČNI TIM:

Maja Ban, mag.geogr.

Saša Cestar, dipl.ing.prom.

Jelena Kovač, dipl.ing.građ., ovl.ing.građ, G 5278

Martina Lauš, mag.ing.arch., ovl.arh.urb., br.ovl. A 56

Snježana Marković Sirovec, mag.ing.arch., ovl.arh.urb., br.ovl. A-U 9

Mr. sc. Mladen Matica

VANJSKI STRUČNI

SURADNICI:

Marina Horvat Pavlic, dipl.iur.

Marijan Štimac, dipl.oec.

PODLOGE:

Državna geodetska uprava

Odjel za katastar nekretnina Koprivnica

BROJ ELABORATA: 33/15.

SURADNICI U IZRADI:

- DRŽAVNA GEODETSKA UPRAVA, PODRUČNI URED ZA KATASTAR KOPRIVNICA;
- DRŽAVNA UPRAVA ZA ZAŠTITU I SPAŠAVANJE, PODRUČNI URED ZA ZAŠTITU I SPAŠAVANJE KOPRIVNICA;
- KOPRIVNIČKO - KRIŽEVAČKA ŽUPANIJA, UPRAVNI ODJEL ZA PROSTORNO UREĐENJE, GRADNJU I ZAŠTITU OKOLIŠA, ODSJEK ZA ZAŠTITU OKOLIŠA I PRIRODE;
- MINISTARSTVO POLJOPRIVREDE, ZAGREB;
- MINISTARSTVO POLJOPRIVREDE, UPRAVA ŠUMARSTVA, LOVSTVA I DRVNE INDUSTRIJE, ZAGREB;
- MINISTARSTVO ZAŠTITE OKOLIŠA I PRIRODE, UPRAVA ZA ZAŠTITU PRIRODE, ZAGREB;
- HRVATSKE ŠUME D.O.O. ZAGREB, UPRAVA ŠUMA PODRUŽNICA KOPRIVNICA;
- HŽ - HRVATSKE ŽELJEZNICE, HŽ INFRASTRUKTURA D.O.O., RAZVOJ I INVESTICIJSKO PLANIRANJE, ZAGREB;
- HEP – HRVATSKA ELEKTROPRIVREDA – OPERATOR DISTRIBUCIJSKOG SUSTAVA D.O.O. ZAGREB, DISTRIBUCIJSKO PODRUČJE ELEKTRA KOPRIVNICA;
- INA – INDUSTRIJA NAFTE D.D. ZAGREB, SD ISTRAŽIVANJE I PROIZVODNJA NAFTE I PLINA, SEKTOR ZA RAZRADU POLJA, ZAGREB;
- HRVATSKE CESTE D.O.O. ZA UPRAVLJANJE, GRAĐENJE I ODRŽAVANJE DRŽAVNIH CESTA, ZAGREB;
- ŽUPANIJSKA UPRAVA ZA CESTE KOPRIVNIČKO - KRIŽEVAČKE ŽUPANIJE, KRIŽEVCI;
- KC PLIN - KOPRIVNICA PLIN D.O.O. KOPRIVNICA;
- HRVATSKE VODE, VODNOGOSPODARSKI ODJEL ZA MURU I GORNJU DRAVU, VARAŽDIN;
- HRVATSKE VODE, VODNOGOSPODARSKA ISPOSTAVA ZA SLIVNO PODRUČJE BISTRA, ĐURĐEVAC;
- HRVATSKA REGULATORNA AGENCIJA ZA MRŽNE DJELATNOSTI (HAKOM) ZAGREB;
- PLINACRO D.O.O. SEKTOR TRANSPORTA PLINA, ZAGREB;
- RENOTEX D.O.O. KOPRIVNICA.

SADRŽAJ III. ID PPUO SOKOLOVAC SA SMANJENIM SADRŽAJEM

OPĆI PRILOZI PROSTORNOG PLANA:

UVODNI DIO

1. OBRAZAC PROSTORNOG PLANA
2. IZVOD IZ SUDSKOG REGISTRA ZA IZRAĐIVAČA PLANA – ZAVOD ZA PROSTORNO UREĐENJE KOPRIVNIČKO – KRIŽEVAČKE ŽUPANIJE, KOPRIVNICA; FLORIJSKI TRG 4/I
3. IMENOVANJE ODGOVORNOG VODITELJA IZRADE NACRTA PRIJEDLOGA PROSTORNOG PLANA
4. KOPIJA RJEŠENJA O UPISU HRVATSKE KOMORE ARHITEKATA O UPISU BLAŽENKE LUKŠIĆ U IMENIK OVLAŠTENIH ARHITEKATA URBANISTA POD BROJEM A-U 35

A) TEKSTUALNI DIO – ODLUKA O DONOŠENJU PLANA

- I. OPĆE ODREDBE
- II. ODREDBE ZA PROVOĐENJE
- III. PRIJELAZNE I ZAVRŠNE ODREDBE

B) GRAFIČKI DIO

I. IZVODI IZ PROSTORNOG PLANA KOPRIVNIČKO-KRIŽEVAČKE ŽUPANIJE („SLUŽBENI GLASNIK KOPRIVNIČKO-KRIŽEVAČKE ŽUPANIJE“ BROJ 8/01., 8/07., 13/12. I 5/14.)

1. KORIŠTENJE I NAMJENA POVRŠINA 100.000	M	1:
2. INFRASTRUKTURNI SUSTAVI: 100.000	M	1:
3. UVJETI KORIŠTENJA, UREĐENJA I ZAŠTITE PROSTORA 100.000	M	1:
II. KARTOGRAFSKI PRIKAZI		
1. KORIŠTENJE I NAMJENA POVRŠINA 25.000	M	1:
2. INFRASTRUKTURNI SUSTAVI: 25.000	M	1:
3. UVJETI KORIŠTENJA, UREĐENJA I ZAŠTITE PROSTORA 25.000	M	1:
4. GRAĐEVINSKA PODRUČJA 4.1 - 4.29	M	1: 5.000

C) OBVEZNI PRILOZI

I. OBRAZLOŽENJE:

1. POLAZIŠTA
2. CILJEVI PROSTORNOG PLANA
3. PLAN PROSTORNOG UREĐENJA

II. POPIS SEKTORSKIH DOKUMENATA I PROPISA

III. ZAHTJEVI JAVNOPRAVNIH TIJELA PREMA ČLANKU 90. ZAKONA O PROSTORNOM UREĐENJU

IV. SAŽETAK ZA JAVNOST

V. EVIDENCIJA POSTUPKA IZRADE I DONOŠENJA PROSTORNOG PLANA

UVODNI DIO

Obrazloženje o pokretanju III. Izmjena i dopuna PPUO Sokolovac sa smanjenim sadržajem

Prostorni plan uređenja Općine Sokolovac sa smanjenim sadržajem (PPUO Sokolovac) izradila je tvrtka Urbing d.o.o. za poslove prostornog uređenja i zaštitu okoliša iz Zagreba u travnju 2007. godine, I. Izmjene i dopune izradio je Zavod za prostorno uređenje Koprivničko – križevačke županije 2009. godine kada se ukazala potreba da se proširi građevinsko područje i omogući povoljniji razvitak mješovitih poljoprivredno – gospodarskih zona.

Ciljane II. izmjene i dopune Prostornog plana uređenja Općine Sokolovac sa smanjenim sadržajem ("Službeni glasnik Koprivničko - križevačke županije" broj 19/14.) izradio je Zavod za prostorno uređenje Koprivničko-križevačke županije iz Koprivnice, a odnosile su se na uvrštavanje u Prostorni plan istražnog i eksploatacijskog polja ugljikovodika EPU „Mosti“ s namjenom prostora na kojem je omogućeno istraživanje i eksploatacija mineralnih sirovina: nafte, plina i geotermalne vode, površina namijenjenih istraživanju i eksploataciji mineralnih sirovina građevnog šljunka i pijeska ("Žljebic " i "Branjska"), obnovljivih izvora energije, prometne infrastrukture - planski predviđenog poboljšanja postojećeg i izgradnje drugog kolosjeka željezničke pruge na dionici Križevci – Koprivnica – državna granica s koridorima javnih cesta koji se križaju s koridorom željezničke pruge M201, druge korekcije javnih prometnica, te planirane retencije.

III. Izmjene i dopune Prostornog plana Općine Sokolovac sa smanjenim sadržajem izrađuje je Zavod za prostorno uređenje Koprivničko-križevačke županije na temelju članka 86. stavka 3. i članka 113. stavka 1. Zakona o prostornom uređenju („Narodne novine“ broj 153/13.) i članka 30. Statuta Općine Sokolovac („Službeni glasnik Koprivničko - križevačke županije“ broj 5/13.), donošenjem Odluke o izradi Prostornog plana „Službeni glasnik Koprivničko - križevačke županije“ broj 8/15., zbog usklađenja sa Zakonom, Odlukom o donošenju Prostornog plana uređenja Koprivničko - križevačke županije („Službeni glasnik Koprivničko-križevačke županije broj 8/01., 8/07., 13/12. i 5/14.) kao i planiranim gospodarskim razvojem koji se odnosi na izgradnju poslovne zone „Koturica - Velika Mučna“ s namjenom prostora za gradnju poslovne hale i industrijskog dvorišta, izgradnju pješačko - biciklističke staze na trasi infrastrukturnog koridora odvodnje otpadnih voda, gradnju infrastrukturnih i zaštitnih vodnih građevina retencija radi zaštite nizvodnih dijelova sliva Bistre Koprivničke od velikih voda, kao i na planiranje građevina vezano za gospodarenje otpadom, planiranje lokacije za odlaganje viška iskopa koji predstavlja mineralnu sirovinu kod izvođenja građevinskih radova, zatim gradnju ugljenica, ribnjaka i druge promjene u skladu sa zahtjevima nadležnih javnopravnih tijela.

POSTUPAK OCJENE O POTREBI STRATEŠKE PROCJENE UTJECAJA NA OKOLIŠ ZA III. IZMJENE I DOPUNE PPUO SOKOLOVAC SA SMANJENIM SADRŽAJEM

Postupak ocjene o potrebi strateške procjene utjecaja na okoliš za III. izmjene i dopune Prostornog plana uređenja Općine Sokolovac sa smanjenim sadržajem ("Službeni glasnik Koprivničko - križevačke županije"

broj 3/08., 15/09. i 19/14.) provodi Općina Sokolovac u suradnji s Upravnim odjelom za prostorno uređenje, gradnju, zaštitu okoliša i zaštitu prirode Koprivničko-križevačke županije.

Odluka o izradi III. izmjena i dopuna Prostornog plana uređenja Općine Sokolovac sa smanjenim sadržajem objavljena je u "Službenom glasniku Koprivničko - križevačke županije" broj 8/15.

Na temelju čl. 21. Uredbe o strateškoj procjeni utjecaja plana i programa na okoliš ("Narodne novine" broj 64/08.) i čl. 44. Statuta Općine Sokolovac općinski načelnik Općine Sokolovac je 17. listopada 2016. godine donio Odluku o započinjanju postupka ocjene o potrebi strateške procjene utjecaja na okoliš za III. izmjene i dopune Prostornog plana uređenja Općine Sokolovac sa smanjenim sadržajem, klasa 351-03/16-01/02,

urbroj: 2137/14-16-1 od 17. listopada 2016. godine, s prilogom Obrasca o ocjeni o potrebi strateške procjene utjecaja na okoliš.

Ministarstvo zaštite okoliša i energetike je tim povodom izdalo mišljenje klasa: 612-07/16-58/350, urbroj: 517-07-2-1-1-16-2 od 02. prosinca 2016. godine, da za planirane III. izmjene i dopune Prostornog plana uređenja Općine Sokolovac sa smanjenim sadržajem ne treba provesti postupak strateške procjene utjecaja na okoliš, da su planirane III. izmjene i dopune Prostornog plana uređenja Općine Sokolovac sa smanjenim sadržajem prihvatljive za ekološku mrežu.

Koprivničko - križevačka županija, Upravni odjel za prostorno uređenje, gradnju, zaštitu okoliša i zaštitu prirode je izdalo mišljenje klasa: 351-03/15-01/35, urbroj: 2137/1-05/18-16-13 od 07. prosinca 2016. godine na temelju zaprimljenih mišljenja javnopravnih tijela, sukladno kriterijima za utvrđivanje vjerojatno značajnog utjecaja plana i programa na okoliš Priloga II. Uredbe o strateškoj procjeni plana i programa na okoliš, te uvažavajući navedeno mišljenje Ministarstva zaštite okoliša i energetike, te je izdalo suglasnost da za III. izmjene i dopune Prostornog plana uređenja Općine Sokolovac sa smanjenim sadržajem nije potrebno provesti postupak strateške procjene utjecaja na okoliš.

Nakon provedenog postupka Ocjene o potrebi strateške procjene utjecaja na okoliš, općinski načelnik Općine Sokolovac je 12. prosinca 2016. godine donio Odluku kojom se utvrđuje da nije potrebno provesti stratešku procjenu utjecaja na okoliš za III. izmjene i dopune Prostornog plana uređenja Općine Sokolovac sa smanjenim sadržajem.

OBRAZLOŽENJE III. IZMJENA I DOPUNA PPUO SOKOLOVAC PO PROJEKTNOM ZADATKU

Projektni zadatak III. Izmjena i dopuna Prostornog plana uređenja Općine Sokolovac sa smanjenim sadržajem utvrđen je člankom 3. Odluke Općinskog vijeća Općine Sokolovac o izradi III. Izmjena i dopuna Prostornog plana uređenja Općine Sokolovac sa smanjenim sadržajem („Službeni glasnik Koprivničko - križevačke županije“ broj 8/15.), a sadrži sljedeće:

1. uvrštavanje u Plan planirane gospodarske, proizvodno-poslovne namjene u poslovnoj zoni "Koturica-Velika Mučna" (planirana gospodarska, proizvodno-poslovna namjena, oznaka I i K), s namjenom prostora za gradnju poslovne hale i industrijskog dvorišta;
2. uvrštavanje u Prostorni plan korigiranih granica eksploatacijskih polja ugljikovodika (sukladno Rješenjima o utvrđivanju eksploatacijskih polja koja je donijelo Ministarstvo gospodarstva, Uprava za energetiku i rudarstvo, Sektor za rudarstvo EPU "Lepavina", EPU "Jagnjedovac" i EPU „Mosti, s postojećim objektima i instalacijama u nadležnosti INA d.d. koji se nalaze u administrativnim granicama Općine Sokolovac (sabirna stanica SS-Jagnjedovac, kompresorska stanica KS-Jagnjedovac, naftovod DN150/50 US Mučna Reka - SS Jagnjedovac, priključni naftovodi i plinovodi od bušotina do SS- Jagnjedovac, priključninaftovod DN80/50 mosti-17 do uboda u priključni naftovod - planirani, priključni plinovod DN50/50 Jag-30 - SS Jagnjedovac, sabirno-utisna stanica (SUS) Lepavina i priključni naftovodi I plinovodi od bušotina do SUS Lepavina) s namjenom prostora na kojem je omogućeno istraživanje i eksploatacija mineralnih sirovina: nafte, plina i geotermalne vode;
3. uvrštavanje u Plan postojećeg eksploatacijskog polja građevnog šljunka i pijeska EP "Žljebic" (umjesto dosadašnjeg istražnog i planiranog EP "Žljebic 1" da bi se objedinio naziv starog i novog eksploatacijskog polja "Žljebic" i "Žljebic 1"), te uvrštavanje EP Branjska kao planiranog eksploatacijskog polja umjesto dosadašnjeg istražnog IP "Branjska";
4. izgradnju pješačko-biciklističke staze na trasi infrastrukturnog koridora odvodnje otpadnih voda;

5. gradnju infrastrukturnih i zaštitnih vodnih građevina retencija radi zaštite nizvodnih dijelova sliva Bistre Koprivničke od velikih voda .

Hrvatske vode d.o.o., Vodnogospodarski odjel za Muru i Gornju Dravu iz Varaždina podnio je zahtjev klasa: 350-02715-01/0577, urbroj: 374-26-1-15-2 od 04. studenog 2015. godine, kojim uz ostale zahtjeve predlaže da se Prostornim planom predvidi i rezervira prostor za izgradnju dviju retencija:

- retencija Sokolovac, koja bi se izgradila na dijelu Bistre Koprivničke nakon utoka potoka Dubrava između naselja Grabičani i Sokolovca,
- retencija Domaji, koja bi se izgradila na potoku Polum i njegovom pritoku Suvaje,

obzirom da se u proteklim godinama dogodilo nekoliko ekstremnih poplavnih događaja i da je izričito ugrožen grad Koprivnica. Hrvatske vode su angažirale Institut IGH d.d. koji je izradio priloženo idejno rješenje „UREĐENJE BRDSKOG DIJELA SLIVA BISTRE KOPRIVNIČKE“, kojim je predložena optimalna zaštita nizvodnih dijelova sliva Bistre Koprivničke od velikih voda.

Izrađivač Prostornog plana Zavod za prostorno uređenje Koprivničko - križevačke županije mišljenja je da u skladu s člankom 4. Uredbe o određivanju građevina, drugih zahvata u prostoru i površina državnog i područnog (regionalnog) značaja („Narodne novine“ broj 37/14., 154/14.) ne može prihvatiti ovaj zahtjev za uvrštavanje predloženih dviju retencija Sokolovac i Domaji u III. izmjene i dopune PPUO Sokolovac.

Isto tako prilikom izrade idejnog rješenja „UREĐENJE BRDSKOG DIJELA SLIVA BISTRE KOPRIVNIČKE“, kojeg je izradio Institut IGH d.d. Zagreb iz 2013. godine, nisu uzeti u obzir postojeći i planirani infrastrukturni sustavi iz postojeće prostorno-planske dokumentacije, te će se mogućnosti i varijante zahvata retencija na cjelokupnom području županije utvrditi u postupku ocjene o potrebi strateške procjene utjecaja na okoliš (OSPUO) u IV. izmjenama i dopunama PP KKŽ (objava o izradi Plana SG KKŽ 9/16.), koje su u tijeku, a sukladno mišljenjima svih relevantnih javnopravnih nadležnih tijela.

Uredba o određivanju građevina, drugih zahvata u prostoru i površina državnog i područnog (regionalnog) značaja („Narodne novine“ broj 37/14. i 154/14.) u poglavlju GRAĐEVINE I POVRŠINE PODRUČNOG (REGIONALNOG) ZNAČAJA, članku 4. navodi da:

3-„Vodne građevine: - 3.2. brane s akumulacijom ili retencijskim prostorom s pripadajućim građevinama izvan granica građevinskog područja, osim građevina iz članka 2. točke 3. podtočke 3.2. ove Uredbe i - 3.3. alineja 3. vodne građevine za: – zaštitu voda kapaciteta do 100.000 ekvivalentnih stanovnika u dvije ili više jedinica lokalne samouprave jesu građevine područnog (regionalnog) značaja“.

Nakon što se u Prostornom planu Koprivničko -križevačke županije (Planu višeg reda) unesu najpovoljnije lokacije zaštitnih građevina - retencija, moći će se uvrštavati u Prostorne planove uređenja općina i gradova. (planove nižeg reda). OSPUO postupak za III. izmjene i dopune PPUO Sokolovac proveden je s namjerom da se ne ponavljaju postupci procjena, obzirom da su u tijeku IV. izmjene i dopune županijskog Prostornog plana, za koje se izrađuje Strateška procjena utjecaja na okoliš.

6. planiranje građevina vezano za gospodarenje otpadom (planirane lokacije za reciklažno dvorište, kompostišta i građevni otpad), te planiranje lokacije za višak iskopa koji predstavlja mineralnu sirovinu kod izvođenja građevinskih radova;
7. određivanje uvjeta za gradnju ugljenica, ribnjaka i dr. zahvata sukladno važećim propisima i zahtjevima nadležnih tijela;
8. korekcija građevinskog područja i uvjeta gradnje u građevinskom području i izvan građevinskih područja naselja;
9. revidiranje obveze izrade planova nižeg reda, novih režima korištenja prostora, unošenje novih podataka o POP i POVS područjima NATURA 2000 .

10. ucrtavanje površina groblja, područja državnih lovišta: VI/1 Dugačko brdo, VI/4 Mesarica Plavo, VI/5 Novigradska planina, VI/8 Polum i zajedničkog lovišta VI/105 Koprivnica 2 i dr. namjena po zahtjevu Općine Sokolovac.

Odluka o izradi, sukladno članku 90. Zakona o prostornom uređenju („Narodne novine“ broj 153/13.), dostavljena je tijelima i osobama određenim posebnim propisima, koji daju zahtjeve (podaci, planske smjernice, propisani dokumenti) iz okvira njihove nadležnosti i time sudjeluju u izradi III. Izmjena i dopuna Prostornog plana. Od navedenih nadležnih tijela su zatraženi uvjeti koje treba poštivati u izradi ovog Plana, a koji se odnose na osnovne razloge za pokretanje postupka III. Izmjena i dopuna Prostornog plana uređenja Općine Sokolovac sa smanjenim sadržajem.

Zahtjeve su dostavila sljedeća tijela:

1. INA industrija nafte d.d. Zagreb, SD Istraživanje i proizvodnja nafte i plina, Sektor za razradu polja, Zagreb;
2. Hrvatske šume d.o.o, Uprava šuma Koprivnica;
3. Hrvatske vode, Vodnogospodarski odjel za Muru i Gornju Dravu, Varaždin;
4. Ministarstvo poljoprivrede, Zagreb;
5. Ministarstvo poljoprivrede, Uprava šumarstva, lovstva i drvne industrije, Zagreb;
6. PLINACRO d.o.o. Zagreb;
7. Hrvatska regulatorna agencija za mrežne djelatnosti (HAKOM), Zagreb;
8. Ministarstvo gospodarstva, Uprava za industrijsku politiku, energetiku i rudarstvo, Sektor za rudarstvo, Zagreb;
9. Ministarstvo zaštite okoliša i prirode, Zagreb;
10. Koprivničko-križevačka županija, Upravni odjel za prostorno uređenje, gradnju, zaštitu okoliša i zaštitu prirode, Odsjek za zaštitu okoliša i zaštitu prirode;
11. Državna uprava za zaštitu i spašavanje, Područni ured za zaštitu i spašavanje Koprivnica;
12. Hrvatske ceste d.o.o. za upravljanje građenjem i održavanje državnih cesta, Zagreb;
13. Županijska uprava za ceste Koprivničko - križevačke županije, Križevci;
14. KC PLIN, Koprivnica plin d.o.o. Koprivnica

Dostavljeni su i zahtjevi, od strane pravnih i fizičkih osoba. Svi zaprimljeni zahtjevi i uvjeti su razmotreni od kojih je dio usvojen, dio ugrađen, odnosno biti će riješeni kroz faze izrade Plana i na propisani način.

Postupak izrade i donošenja predmetnog Plana kao prostorno - planskog dokumenta reguliran je sukladno:

1. Zakonu o prostornom uređenju („Narodne novine“ broj 153/13.)
2. Pravilniku o sadržaju, mjerilima kartografskih prikaza, obveznim prostornim pokazateljima i standardu elaborata prostornih planova (Narodne novine 106/98, 39/04, 45/04 i 163/04),
3. Prostornom planu Koprivničko - križevačke županije („Službeni glasnik Koprivničko – križevačke županije“ broj 8/01., 8/07. i 13/12. i 5/14.)
4. Strategiji i Programu prostornog uređenja Republike Hrvatske i drugim relevantnim zakonima i propisima.

III. izmjenama i dopunama Prostornog plana uređenja Općine Sokolovac sa smanjenim sadržajem mijenjaju se sljedeći dijelovi plana:

Tema	Tekstualna izmjena	Grafička izmjena
Prema Odluci		
1.	- uvrštavanje u Plan planirane gospodarske, proizvodno-poslovne namjene u poslovnoj zoni "Koturica-Velika Mučna" (planirana gospodarska, proizvodno-poslovna namjena, oznaka I i K), s namjenom prostora za gradnju poslovne hale i industrijskog dvorišta	da Karta 1., Karta 4.16.
2.	- uvrštavanje u Plan korigiranih granica eksploatacijskih polja ugljikovodika (sukladno Rješenjima o utvrđivanju eksploatacijskih polja koja je donijelo Ministarstvo gospodarstva, Uprava za energetiku i rudarstvo, Sektor za rudarstvo EPU "Lepavina", EPU "Jagnjedovac" i EPU „Mosti, s postojećim objektima i instalacijama u nadležnosti INA d.d. koji se nalaze u administrativnim granicama Općine Sokolovac (sabirna stanica SS-Jagnjedovac, kompresorska stanica KS-Jagnjedovac, naftovod DN150/50 US Mučna Reka - SS Jagnjedovac, priključni naftovodi i plinovodi od bušotina do SS- Jagnjedovac, priključninaftovod DN80/50 mosti-17 do uboda u priključni naftovod - planirani, priključni plinovod DN50/50 Jag-30 - SS Jagnjedovac, sabirno-utisna stanica (SUS) Lepavina i priključni naftovodi i plinovodi od bušotina do SUS Lepavina) s namjenom prostora na kojem je omogućeno istraživanje i eksploatacija mineralnih sirovina: nafte, plina i geotermalne vode)	da Karta 1., Karta 2., Karta 3. Karte 4.
3.	- uvrštavanje u Plan postojećeg eksploatacijskog polja građevnog šljunka i pijeska EP "Žljebic" (umjesto dosadašnjeg istražnog i planiranog EP "Žljebic 1" da bi se objedinio naziv starog i novog eksploatacijskog polja "Žljebic" i "Žljebic 1"), te uvrštavanje EP Branjska kao planiranog eksploatacijskog polja umjesto dosadašnjeg istražnog IP "Branjska"	da Karta 1., Karta 2., Karta 3. Karte 4
4.	- planiranje izgradnje pješačko-biciklističke staze na trasi infrastrukturnog koridora odvodnje otpadnih voda	da ne
5.	- planiranje gradnje infrastrukturnih i zaštitnih vodnih građevina retencija radi zaštite nizvodnih dijelova sliva Bistre Koprivničke od velikih voda	ne ne
6.	- planiranje građevina vezano za gospodarenje otpadom (planirane lokacije za reciklažno dvorište, kompostišta i građevni otpad), te planiranje lokacije za višak iskopa koji predstavlja mineralnu sirovinu kod izvođenja građevinskih radova	da Karta 3. Karte 4
7.	- određivanje uvjeta za gradnju ugljenica, ribnjaka i dr. zahvata sukladno važećim propisima i zahtjevima nadležnih tijela	da ne
Zahtjevi nadležnih tijela		
4.	- ucrtavanje područja državnih lovišta: VI/1 Dugačko brdo, VI/4 Mesarica Plavo, VI/5 Novigradska planina, VI/8 Polum i zajedničkog lovišta VI/105 Koprivnica 2.	da Karta 3.

5.	- uvrštavanje zaštićenih područja temeljem Zakona o zaštiti prirode: ucrtavanje područja POP i POVS - NATURA 2000	da	Karta 3.
6.	- korekcija nerazvrstanih cesta	da	Karta 1. Karte 4
7.	- ucrtavanje magistralnog naftovoda Jagnjedovac - Koprivnica DN 150 Jagnjedovac - US Mučna Reka	da	Karta 3.
8.	- ucrtavanje postojeće rekreacijske namjene "Bilogora-Stankov vrh", Rajčevica	da	Karta 1. Karte 4
9.	- dopuna podataka o zaštiti kulturne baštine	da	da.
10.	- ucrtavanje postojeće gradnje unutar i izvan GP	da	Karta 1. Karte 4

ZAPRIMLJENI ZAHTEVI PREMA ČL. 90. ZAKONA O PROSTORNOM UREĐENJU

PREMA ČLANKU 90. ZAKONA O PROSTORNOM UREĐENJU („NARODNE NOVINE“ BROJ 153/13. ZAPRIMLJENI SU SLJEDEĆI ZAHTEVI JAVNOPRAVNIH TIJELA ZA IZMJENE I DOPUNE PLANA:

RED BR.	NADLEŽNO TIJELO / PRAVNA OSOBA	DATUM		SADRŽAJ ZAHTEVA	
		SLANJE UPITA	PRIMANJE ZAHTEVA	TEKSTUALNI DIO	KOMENTAR
1.	Hrvatske vode, Vodnogospodarski odjel za Muru i Gornju Dravu, Varaždin Klasa: 350-02/14-01/257 Urbroj: 374-26-1-15-6 od 08.04.2015.	08.04.2016.	14.04.2015.	<p>ZAHTEJ ZA POKRETANJE PLANA</p> <ul style="list-style-type: none"> - zahtjev za pokretanje postupka izmjena i dopuna Prostornog plana uređenja Općine Sokolovac, sa svrhom da se prostornim planom predvidi i rezervira prostor za izgradnju dviju retencija, - Retencija Sokolovac bi se izgradila na dijelu Bistre Koprivničke nakon utoka potoka Dubrava između naselja Grabičani i Sokolovca, a retencija Domaji bi se izgradila na potoku Polum i njegovom pritoku Suvaje, - u proteklim godinama dogodilo se nekoliko ekstremnih poplavnih događaja. Obzirom da je izričito ugrožen grad Koprivnica, Hrvatske vode su angažirale Institut IGH d.d. koji je izradio idejno rješenje UREĐENJE BRDSKOG DIJELA SLIVA BISTRE KOPRIVNIČKE (idejno rješenje, prilog zahtjevu). Ovim je predložena optimalna zaštita nizvodnih dijelova sliva Bistre Koprivničke od velikih voda, - optimalno (najučinkovitije) rješenje zahtijeva izgradnju dviju retencija u slivu Bistre Koprivničke na području Općine Sokolovac i to retenciju Sokolovac i retenciju Domaji, - retencije bi se trebale uvrstiti u prostorni plan, što znači da bi se u dogleđno vrijeme moglo prići njihovoj realizaciji.- 	- zahtjev se ne prihvaća, a mogućnosti i varijante zahvata retencija na području županije utvrdit će se u postupku ocjene o potrebi strateške procjene utjecaja na okoliš (OSPUO) u tijeku IV. izmjena i dopuna PP KKŽ (SG KKŽ 9/16).
2.	Koprivničko-križevačka županija, Upravni odjel za prostorno uređenje, gradnju, zaštitu okoliša i zaštitu prirode Odsjek za zaštitu okoliša i zaštitu prirode	02.10.2015.	18.12.2015.	<ul style="list-style-type: none"> - sukladno članku 90. Zakona o prostornom uređenju (NN 153/13.) i uvidom u priloženu Odluku o pokretanju III. Izmjena i dopuna Prostornog plana uređenja Općine Sokolovac sa smanjenim sadržajem (KLASA:350-02/15-01/02, URBROJ:2137/14-15-1) i važeći prostorni plan Općine, zahtjevi i smjernice su vezane uz prostorno planiranje sukladno mjerama zaštite okoliša i prirode, - ovaj Upravni odjel očitovao se tijekom 2014. godine, tijekom postupka Ciljanih II. Izmjena i dopuna Prostornog plana uređenja općine, o potrebnim promjenama odredbi i 	- Ciljane II. Izmjene i dopune PPUO Sokolovac nisu obrađivale zahtjeve koji nisu navedeni Odlukom o izradi Plana i stoga su

	<p>Koprivnica Klasa: 351-03/15-01/35 Urbroj: 2137/1-04/13-15-2 od 02.10.2015. <u>veza na predmet:</u> Klasa: 351-02/14-01/40 Urbroj: 2137/1-04/13-14-2 od 05.11.2014.</p>		<p>zahtjevima koji se trebaju obraditi te prilažemo dopis od 05. studenog 2014. god. (KLASA:351-02/14-01/40, URBROJ:2137/1-04/13-14-2),</p> <ul style="list-style-type: none"> - pregledom predmetne Odluke, objavljene u Službenom glasniku Koprivničko-križevačke županije br. 8/15., čl. 7. navedeni su dokumenti koji će se koristiti prilikom izrade ovih Izmjena i dopuna te skrećemo pozornost, da je Plan gospodarenja otpadom Koprivničko – križevačke županije usvojen na razdoblje od 2008. – 2015., te kako je aktualan još kratko vremenski razdoblje te je potrebno sve planove i smjernice preuzeti i uskladiti sa nacionalnim Planom gospodarenja otpadom, - novi Plan gospodarenja otpadom Republike Hrvatske za razdoblje 2015.-2021. godine, trenutno je u fazi javne rasprave, link http://kckzz.hr/javna-rasprava-o-nacrtu-prijedloga-plana-gospodarenja-otpadom-republike-hrvatske-za-razdoblje-2015-2021/ - sukladno posljednjim izmjenama Zakona o zaštiti okoliša (NN 78/15.) kao i prema napucima nadležnog Ministarstva zaštite okoliša i prirode (dopis u privitku), upućujemo jedinicu lokalne samouprave na potrebu provedbe procedure postupka o potrebi provođenja strateške procjene utjecaja dokumenta/plana na okoliš (u daljnjem tekstu OSPUO postupak), a sukladno članku 64. Zakona o zaštiti okoliša (NN 80/13., 153/13. i 78/15.). Nadležno tijelo za provedbu OSPUO postupka je jedinica lokalne samouprave koja predmetni postupak provodi u suradnji sa županijskim upravnim tijelom nadležnim za okoliš, - potrebno je sukladno odredbama čl. 21., 22. i 26. Zakona o zaštiti prirode (NN 80/13.) ishoditi uvjete zaštite prirode i provesti Prethodnu ocjenu u sklopu OSPUO postupka. Prethodnu ocjenu i uvjete zaštite potrebno je ishoditi od nadležnog Ministarstva, te je adresa na koju nadležno tijelo, odnosno Općina dostavlja zahtjev na mišljenje vezano uz ocjenu prihvatljivosti Izmjena i dopuna Plana za ekološku mrežu: Ministarstvo zaštite okoliša i prirode, Uprava za zaštitu prirode, Radnička cesta 80, Zagreb, - kod predmetnih Izmjena i dopuna PPUO-a detaljnije treba obraditi poglavlje gospodarenja kao i zbrinjavanja otpada gdje su napuci za ugradnju u prostorno plansku dokumentaciju definirani dopisom ovog Upravnog odjela koji je poslan svim jedinicama lokalne samouprave (KLASA:351-02/14-01/18, URBROJ:2137/1-04/12-14-2) 19. svibnja 2014. godine. Dopisom se upućuje na obveze koje proizlaze iz Zakona o održivom gospodarenju otpadom (NN 94/13.) kao i potrebe usklađenja odredbi sa novim terminima i općenito novim postupcima gospodarenja otpadom, - kod obnovljivih izvora energije, potrebno je obratiti pažnju da se za lokacije koje će se planirati kao i zone u kojima iste budu planirane, predvidi mogućnost i gospodarenja otpadom, jer ovisno o sirovini koju koriste određene kogeneracije odnosno postrojenja trebaju ishoditi i dozvolu za gospodarenje otpadom, - predlažemo da se kod izmjena ovog PPUO razmotri moguće proširenje i usmjeravanje razvoja pojedinih djelatnosti sukladno aktualnim nacionalnim strategijama po pitanjima ruralnog razvoja, prometa, turizma i dr. Potrebno je predvidjeti mjere za onečišćene lokacije potrebne za sanaciju, mjere zaštite zraka, minimalne udaljenosti i druge detalje vezane za izgradnju i funkcioniranje građevina tipa ugljenice, 	<p>uvrštene u ove III Izmjene i dopune Plana.</p>
--	--	--	---	---

				<p>predvidjeti zone za gospodarenje otpadom i drugo,</p> <ul style="list-style-type: none"> - kod ovih Izmjena PPUO-a provjeriti i uskladiti prostorno - plansku dokumentaciju sa važećim granicama područja Ekološke mreže RH i aktualnih zaštićenih područja prema Zakonu o zaštiti prirode. Općina Sokolovac dijelom zahvaća područje ekološke mreže (uključeno Natura 2000 područje) POP područje HR1000008 Bilogora i Kalničko gorje, kao i Posebni rezervat šumske vegetacije Dugačko brdo. Potrebno je prostore detaljnije definirati, propisati mjere zaštite kako bi se lakše planirali potencijalni zahvati unutar navedenih područja. Navedeno će se utvrditi OPEM postupkom. 	
3.	<p>INA d.d. Zagreb, SD Istraživanje i proizvodnja nafte i plina Sektor za razradu polja Znak - Re: 50308575/07-09-15/1002-388/AK od 14.09.2015.</p>	14.09.2015.	21.09.2015.	<ul style="list-style-type: none"> - INA, Industrija nafte d.d. Zagreb, sukladno čl. 66. Zakona o istraživanju i eksploataciji ugljikovodika (NN 94/13. i 14/14.), dužna je kao nositelj odobrenja za eksploatacijska polja ugljikovodika (EPU), na području Republike Hrvatske, uskladiti postojeća odobrenja s odredbama spomenutog zakona. U sklopu navedenog usklađenja provodi se i postupak usklađenja granica eksploatacijskih polja ugljikovodika, - na području Općine Sokolovac nalaze se 3 eksploatacijska polja ugljikovodika na kojima je INA d.d. nositelj odobrenja za EPU, odnosno sukladno Zakonu o istraživanju i eksploataciji ugljikovodika ovlaštenik koncesije. To su EPU „Jagnjedovac“, „Lepavina“ i „Mosti“, - postupak usklađenja granica polja proveden je za navedena eksploatacijska polja ugljikovodika te su od strane Ministarstva gospodarstva Republike Hrvatske dobivena rješenja o utvrđivanju eksploatacijskih polja ugljikovodika, kojima su određene nove granice eksploatacijskih polja u HTRS96 sustavu, - zahtjev se odnosi na ucrtavanje granica eksploatacijskih polja ugljikovodika koje se nalaze na području administrativnih granica općine Sokolovac i u tu svrhu dostavljena je karta općine Sokolovac s ucrtanim novim granicama EPU, pripadajućim rješenjima Ministarstva gospodarstva, kao i CD s granicama EPU u dwg i shp formatu, te pripadajućim rješenjima Ministarstva u pdf formatu. 	<ul style="list-style-type: none"> - novi podaci iz rješenja i zahtjeva INA d.d. postaju sastavni dio prostorne baze podataka sukladno rješenjima Ministarstva gospodarstva i ucrtavaju se u Plan.
4.	<p>HAKOM Klasa: 350-05/15-01/426 Urbroj: 376-10/SV-15-2 (HP) od 02.11.2015.</p>	28.10.2015.	08.12.2015.	<ul style="list-style-type: none"> - prema odredbi čl. 3. Zakona o elektroničkim komunikacijama (NN 73/08, 90/11., 133/12., 80/13. i 71/14.) elektronička komunikacijska infrastruktura, obavljanje djelatnosti elektroničkih komunikacijskih mreža i usluga, prostorno planiranje, gradnja, održavanje, razvoj i korištenje elektroničkih komunikacijskih mreža, elektroničke komunikacijske infrastrukture i druge povezane opreme, te upravljanje i uporaba radiofrekvencijskog spektra, adresnog i brojevnog prostora kao prirodno ograničenih općih dobara, od interesa za Republiku Hrvatsku i da se prema odredbi iz čl. 25. St. 2. ZEK-a elektronička infrastruktura mora planirati u dokumentima prostornog uređenja, - temeljem odredbi čl. 25. st. 3. ZEK-a Hrvatska regulatorna agencija za mrežne djelatnosti (HAKOM) u postupku donošenja dokumenata prostornog uređenja donosi prethodno mišljenje kojim se potvrđuje da se dokumentom prostornog uređenja uređuje gradnja elektroničke komunikacijske infrastrukture i druge povezane opreme u skladu s pravilnicima ZEK-a i u skladu s mjerilima razvoja elektroničke komunikacijske infrastrukture i druge povezane opreme koja je propisana Uredbom Vlade Republike Hrvatske (Uredba o mjerilima razvoja elektroničke komunikacijske infrastrukture i druge povezane opreme (NN 131/12. i 92/15.), - temeljem odredbi čl. 25. St. 9. ZEK-a, HAKOM utvrđuje i 	

			<p>izdaje zahtjeve i mišljenja u postupku izrade i donošenja dokumenata prostornog uređenja,</p> <p>- sukladno odredbama čl. 76. Zakona o prostornom uređenju (NN 153/15.) prostorni plan općine određuje koridore infrastrukture značajne za grad, odnosno općinu, dakle određuje i koridore elektroničke komunikacijske infrastrukture. U skladu s navedenim zakonskim odredbama predmetni PPUO treba sadržavati smjernice za izgradnju nove i rekonstrukciju-širenje postojeće elektroničke komunikacijske infrastrukture kako slijedi:</p> <p>- novu elektroničku komunikacijsku infrastrukturu za pružanje javnih komunikacijskih usluga putem elektroničkih komunikacijskih vodova odrediti planiranjem koridora primjenjujući sljedeća načela:</p> <ul style="list-style-type: none"> • za gradove i naselja gradskog obilježja: <ul style="list-style-type: none"> podzemno u zoni pješačkih staza ili zelenih površina, • za ostala naselja: podzemno i/ili nadzemno u zoni pješačkih staza ili zelenih površina, • za međunarodno, magistralno i međumjesno povezivanje: podzemno slijedeći koridore prometnica ili željezničkih pruga. Iznimno kada je to moguće, samo radi bitnog skraćivanja trasa, koridor se može planirati i izvan koridora prometnica ili željezničkih pruga vodeći računa o pravu vlasništva, • za izgrađenu elektroničku komunikacijsku infrastrukturu za pružanje javnih komunikacijskih usluga putem elektroničkih komunikacijskih vodova planirati dogradnju, odnosno rekonstrukciju te eventualno proširenje radi implementacije novih tehnologija i/ili kolokacija odnosno potreba novih operatora, vodeći računa o pravu zajedničkog korištenja od strane svih operatora, • novu elektroničku komunikacijsku infrastrukturu za pružanje komunikacijskih usluga putem elektromagnetskih valova, bez korištenja vodova, odrediti planiranjem postave baznih stanica i njihovih antenskih sustava na antenskim prihvataima na izgrađenim građevinama i rešetkastim i /ili jednocijevnim stupovima u gradovima, naseljima i izvan njih, bez detaljnog definiranja (točkastog označavanja) lokacija različito za: <ul style="list-style-type: none"> - gradove i gusto naseljena područja ili njihove dijelove i to posebno za brdovita i posebno za ravničarska područja, - ostala naselja i to posebno za brdovita i posebno za ravničarska područja, vodeći računa o mogućnosti pokrivanja tih područja radijskim signalom koji će se emitirati radijskim sustavima smještenim na te antenske prijvate (zgrade i /ili stupove) uz načelo zajedničkog korištenja od strane svih operatora-koncesionara, gdje god je to moguće. <ul style="list-style-type: none"> - prostorni planovi ne smiju sadržavati nazive tvrtki (operatora), uređaja i nazivlja kojima bi se moglo narušiti pravo na ravnopravno tržišno natjecanje. Podatke o postojećoj elektroničkoj infrastrukturi u zoni obuhvata plana kao i podatke o pokrivenosti područja radijskim signalom operatora pokretnih komunikacija, projektant-planer prikuplja od nadležnog ureda za katastar, operatora za pružanje elektroničkih komunikacijskih usluga putem elektroničkih komunikacijskih usluga uz uporabu radiofrekvencijskog spektra i operatora za pružanje elektroničkih komunikacijskih 	
--	--	--	---	--

				usluga putem elektroničnih komunikacijskih vodova (popis u privitku). Prije pribavljanja Konačnog prijedloga PPU-a, nositelj izrade je dužan pribaviti mišljenje HAKOM-a.	
5.	Državna uprava za zaštitu i spašavanje Područni ured za zaštitu i spašavanje Koprivnica Klasa: 350-02/15-01/01 Urbroj: 543-07-01-15-17 od 04.11.2015.	28.10.2015.	08.12.2015.	- sukladno čl.188. st.1. Zakona o prostornom uređenju (NN 153/13.) započeti postupci završit će se primjenom čl. 90. Zakona o prostornom uređenju i gradnji (NN 76/07., 38/09., 55/11., 90/11. i 50/12.). Područni ured za zaštitu i spašavanje Koprivnica daje na predmetne dokumente prijedlog i mišljenje. Temeljem čl. 28. Zakona o zaštiti i spašavanju (NN 174/04., 79/07., 38/09. i 127/10.) i čl. 6. Pravilnika o metodologiji za izradu procjena ugroženosti i planova zaštite i spašavanja (NN 30/14.) sastavni dio dokumenata prostornog uređenja JLP(R)S su „Zahtjevi zaštite i spašavanja u dokumentima prostornog uređenja“. Primjenom istih, a sukladno navedenom, vezano uz čl. 95. Zakona o prostornom uređenju i gradnji Područni ured za zaštitu i spašavanje Koprivnica nema primjedbe i posebne uvjete na gore navedeni dokument.	
6.	PLINACRO d.o.o. Zagreb Klasa: PL-13/4918 od 05.11.2015.	28.10.2015.	08.12.2015.	- na području Općine Sokolovac Plinacro d.o.o. Zagreb je vlasnik magistralnog plinovoda Jagnjedovac - Koprivnica DN 150/50 (DN označava promjer plinovoda u mm/radni tlak plinovoda u barima), - sukladno tome u grafičkom dijelu ovih Izmjena i dopuna predmetnog plana potrebno je prikazati magistralni plinovod i njegov zaštitni koridor širine 30 metara lijevo i desno od osi plinovoda, - u tekstualni dio, odnosno u „Odredbe za provođenje“ potrebno je uvrstiti uvjete zaštite magistralnih plinovoda koji proizlaze iz Pravilnika o tehničkim uvjetima i normativima za siguran transport tekućih i plinovitih ugljikovodika magistralnim naftovodima i plinovodima te naftovodima i plinovodima za međunarodni transport (Sl.list 26/85.) i podrazumijevaju zaštitni koridor plinovoda (30 m lijevo i desno od osi plinovoda) u kojem je zabranjeno graditi zgrade namijenjene stanovanju ili boravku ljudi, - u prilogu: prostorni položaj plinovoda na području Općine Sokolovac u vektorskom obliku u dwg formatu.	
7.	Hrvatske vode, Vodnogospodarski odjel za Muru i Gornju Dravu, Varaždin Klasa: 350-02/15-01/0577 Urbroj: 374-26-1-15-2 od 04.11.2015.	28.10.2015.	08.12.2015.	DOPUNA ZAHTEJEVA - zahtjev za uvrštavanje i rezervaciju prostora za izgradnju retencije Sokolovac i retencije Domaji, u svemu prema prethodno dostavljenom zahtjevu klasa: 350-02/14-01/257 urbroj: 374-26-1-15-6 od 08.04.2015. i Idejnom rješenju „Uređenje brdskog dijela sliva Bistre Koprivničke“ (IGH Zagreb, 2013.) koje smo Vam prethodno dostavili, - pri izradi izmena i dopuna PPU treba voditi računa o sljedećem: 1.1. radi potreba pristupa vodotocima uz sve vodotoke treba predvidjeti Zakonom o vodama (NN 153/09., 130/11. i 56/13.) propisan inundacijski prostor koji služi kao pristup do vodotoka radi eventualno potrebnih zahvata održavanja ili slično. Ograničenja korištenja tog prostora propisana su člankom 126. navedenog Zakona, 1.2. obzirom da je prema članku 109. Zakona o vodama obavezno ucrtavanje inundacijskog prostora u prostorne planove, potrebno je i grafički prikazati taj prostor. Ako to nije moguće zbog mjerila, svakako treba naglasiti i precizirati inundacijski prostor u provedbenim odlukama, 1.3. na propisana ograničenja naročito treba obratiti pažnju pri širenju građevinskog područja, kako bi se predmetni prostor sačuvao od izgradnje objekata, odnosno instalacija bilo koje vrste,	

				<p>1.4. naglašavamo da taj prostor treba služiti za pristup do vodotoka, što znači da od strane vodoprivrede nema zapreke da se u tom prostoru eventualno predvidi smještaj prometnice lokalnog karaktera (na kojoj neće biti intenzivnog prometa).</p> <p>2. do izgradnje sustava odvodnje i pročišćavanja otpadnih voda, sanitarno-fekalne otpadne vode treba skupljati u (atestiranim) vodonepropusnim septičkim jamama zatvorenog tipa (bez preljeva i ispusta) koje je potrebno prazniti po za to ovlaštenom poduzeću.</p> <p>3. do izgradnje sustava odvodnje i pročišćavanja otpadnih voda, tehnološke otpadne vode nakon predtretmana koji osigurava pročišćavanje otpadnih voda do parametara propisanih Pravilnikom o graničnim vrijednostima emisija otpadnih voda (NN 87/10.) koje se ispuštaju u sustav javne odvodnje, treba ispuštati u vodonepropusne sabirne jame koje treba redovito prazniti po za to ovlaštenom poduzeću,</p> <p>4. nakon izgradnje mreže javne odvodnje otpadnih voda i priključenja na uređaj za pročišćavanje otpadnih voda (NN 87/10) koje se ispuštaju u sustav javne odvodnje, obavezno je priključenje korisnika na sustav odvodnje, a septičke i sabirne jame je potrebno ukinuti i sanirati teren.</p> <p>5. oborinske vode s površina na kojima postoji mogućnost onečišćenja uljima i mastima (autoservisi, parkirališta s 10 i više parkirnih mjesta i sl.) prije ispuštanja u sustav javne odvodnje potrebno je prikupiti i odgovarajuće pročititi (taložnica, separator ulja i masti).</p> <p>- budući da je za predmetno područje nadležna i Vodnogospodarska ispostava za mali sliv „Bistra“ sa sjedištem u Đurđevcu, potrebno je uvažiti i njihovo stručno mišljenje.</p>	
8.	<p>Ministarstvo poljoprivrede Uprava šumarstva, lovstva i drvne industrije Klasa: 350-02/15-01/841 Urbroj: 525-11/1499-15-2 od 03.11.2015.</p>	28.10.2015.	08.12.2015.	<p>- šume i šumska zemljišta dobra su od interesa za Republiku Hrvatsku i ispunjavaju gospodarsku, ekološku i društvenu funkciju, te imaju znatan utjecaj na kakvoću života, stoga je nužno održivo gospodarenje i racionalno korištenje šumskih resursa u suradnji sa svim zainteresiranim stranama (Hrvatske šume d.o.o. i dr.) te je od nacionalnog interesa da sve zainteresirane strane i korisnici zemljišta budu odgovarajuće zastupljeni za vrijeme trajanja procesa prostornog planiranja,</p> <p>- u izradi dokumenata prostornog uređenja koje donosi jedinica lokalne i područne (regionalne) samouprave sudjeluje i Ured državne uprave u županiji, odnosno upravno tijelo Grada Zagreba nadležno za poslove šumarstva (Zakon o šumama, NN 140/05., 82/06., 129/08., 80/10., 124/10., 25/12., 148/13. i 94/14.),</p> <p>- prilikom izrade prostorno-planske dokumentacije potrebno je pri planiranju građevinskog područja (građevinskog područja naselja, izdvojenog dijela građevinskog područja naselja i izdvojenog građevinskog područja izvan naselja) te planiraju gradnje izvan građevinskog područja uvažavati sljedeće smjernice:</p> <p>1- uvažiti relevantne podatke i preporuke nadležne Uprave šuma Podružnice, te napraviti tablični prikaz površina šuma i šumskog zemljišta koje se nalaze u obuhvatu ovih Izmjena i dopuna te iz kojih će biti vidljivo smanjenje, odnosno povećanje površina osnovne namjene - šuma i šumskog zemljišta planirano ovim Izmjenama i dopunama,</p> <p>2- dokumentom prostornog uređenja maksimalno štiti obraslo šumsko zemljište, te zahvate planirati na neobraslom šumskom zemljištu (npr. kamenjara) i zemljištu obraslom početnim ili degradacijskim razvojnim stadijima šumskih</p>	

				<p>sastojina (garizi, šibljaci),</p> <p>3- pri planiranju zahvata izbjegavati sastojine gospodarskih jednodobnih šuma (uređajni razredi hrasta lužnjaka 140 godina, hrasta kitnjaka 120 godina, obične bukve 100 godina), sastojine koje su u fazi oplodne sječe, sastojine I i II dobrog razreda, sastojine u kojima je Osnovom ili Programom propisana sanacija ili konverzija. Ukoliko se u navedenim sastojinama ipak planira, nastojati da se zahvati izvode u dijelovima površina navedenih sastojina koji su lošije kvalitete, slabijeg zdravstvenog stanja, smanjenog obrasta, sastojinama lošijeg i smanjenog prirasta (manjeg od 2%), sastojinama slabije drvene zalihe (manje od 300 m³/ha),</p> <p>4- prilikom planiranja zahvata izbjegavati usitnjavanje površina obraslih šumom na manje od 1.000 m² u svrhu očuvanja stabilnosti i bioraznolikosti šumskog ekosustava,</p> <p>5- u sastojinama zaštitnih šuma koje služe za zaštitu zemljišta, voda, naselja, objekata, i druge imovine dokumentom prostornog uređenja izbjegavati planiranje onih zahvata koji bi ugrozili njihovu zaštitnu ulogu,</p> <p>6- kod izrade prostorno-planske dokumentacije, u cilju očuvanja stabilnosti šumskog ekosustava, nova eksploatacijska polja planirati vrednujući kriterije iz Uredbe o postupku i mjerilima za osnivanje prava služnosti na šumi i /ili šumskom zemljištu u vlasništvu RH u svrhu eksploatacije mineralnih sirovina,</p> <p>7- pri prostornom planiranju izvršiti valorizaciju staništa divljih životinja kroz formirana lovišta na tom području na način da se infrastrukturnim i vodnogospodarskim sustavima ne ugrozi slobodna migracija divljači karakteristične za to područje, ne umanjiti bonitet lovišta smanjivanjem površina lovišta ispod 1.000 ha na kontinentu i 500 ha na otocima, ili više od 20% površine lovišta ili lovno produktivne površine.</p> <p>- navedene upute i smjernice temelje se na načelu održivog razvoja, potrajnog gospodarenja, očuvanja stabilnosti šumskog ekosustava, ekološke prihvatljivosti i socijalne odgovornosti, te im je cilj pomoći u integralnom pristupu kod prostornog planiranja i racionalnog korištenja šuma i šumskog zemljišta.</p>	
9.	<p>Ministarstvo poljoprivrede Klasa: 350-02/15-01/840 Urbroj: 525-07/0375-15-2 od 02.11.2015.</p>	28.10.2015.	08.12.2015.	<p>- zbog značaja poljoprivrednog zemljišta za život čovjeka i činjenice da je zemljište neobnovljivo Ustav Republike Hrvatske odredio ga je kao dobro od interesa za RH, posebice ga štiti se i njegovo se korištenje može odvijati pod uvjetima i na način propisan Zakonom o poljoprivrednom zemljištu,</p> <p>- poljoprivredno zemljište je prvi i osnovni uvjet za poljoprivrednu proizvodnju iz koje čovjek zadovoljava svoju primarnu potrebu za hranom, a preradom raznih poljoprivrednih proizvoda zadovoljava i niz drugih važnih životnih potreba (Zakon o poljoprivredi, Zakon o ekološkoj proizvodnji poljoprivrednih i prehrambenih proizvoda, Zakon o stočarstvu, Zakon o slatkododnom ribarstvu, Zakon o morskom ribarstvu, Zakon o hrani i dr.),</p> <p>- iako je Zakonom uređeno iskorištavanje i zaštita poljoprivrednog zemljišta, ipak je smanjenje njegove površine intenzivno, pa i zabrinjavajuće,</p> <p>-vrlo važna činjenica u svezi gubitka površine poljoprivrednog zemljišta je ta što je riječ o gubitku kvalitetnog obradivog poljoprivrednog zemljišta, a što je dobrim dijelom posljedica negospodarskog odnosa prema njemu, te izbjegavanje izgradnje na težim terenima i neplodnim zemljištima,</p> <p>- pregledom dostavljene prostorno - planske dokumentacije</p>	

				<p>tijekom zadnjih godina utvrđeno je da se građevinska područja još uvijek proširuju na uređene komplekse obradivih poljoprivrednih površina (u vlasništvu Republike Hrvatske),</p> <ul style="list-style-type: none"> - očuvanje, korištenje i uređenje poljoprivrednog zemljišta, prije svega za poljoprivrednu proizvodnju, mora biti osnovni cilj u budućnosti, a to se jedino može postići usklađivanjem svih interesa u prostoru u sklopu društvenih planova, posebice prostornih, - imajući u vidu da je korištenje prostora izvan građevinskog područja namijenjeno prioritarno, a dijelom isključivo, poljoprivredi, s težnjom očuvanja što većih i kontinuiranih površina i prirodnih režima - očuvanja ruralnog (seoskog) prostora koji predstavlja izvor prirodnog (biološkog - okolišnog, poljoprivrednog), te društvenog (socijalnog - tradicijskog, kulturološkog, povijesnog) bogatstva, odnosno naslijeđa kojeg baštinimo još iz davnih vremena, a trebamo ga brižno održavati i svrsishodno koristiti čuvajući okoliš, kako bi ga skladno razvijali i kako bi bio na korist sadašnjim i budućim pokoljenjima, ovo Ministarstvo ne podržava proširenje građevinskog područja na poljoprivredno zemljište P1 i P2 kategorije, osim u slučajevima propisanim u čl. 20 Zakona o poljoprivrednom zemljištu (NN 39/13. i 48/15.), - na temelju odredbi poglavlja IV. Promjena namjene poljoprivrednog zemljišta i naknada, Zakona o poljoprivrednom zemljištu (NN 39/13. i 48/15.) i Zakona o prostornom uređenju (NN 153/13.), te njihovih podzakonskih akata, a imajući pritom u vidu sadržaj i mjerila kartografskih prikaza prostornih planova gdje su obvezni brojčani i grafički prostorni pokazatelji s planskim znakovljem (poljoprivredne površine - P1, P2, P3 i PŠ) - Agencija za poljoprivredno zemljište utvrđivat će vrednovanje (bonitiranje) poljoprivrednih zemljišta, samo u postupku izrade prostornih planova, ukoliko ima bitnih promjena u odnosu na postojeće stanje, odnosno pokazatelje na jednom širem području, - poslove zaštite, korištenja, raspolaganja, prometa i okrupnjavanja poljoprivrednog zemljišta obavlja Agencija za poljoprivredno zemljište kao specijalizirana javna ustanova na temelju odredbi čl. 26. i čl. 56. Zakona o poljoprivrednom zemljištu (NN 39/13. i 48/15.), - Ministarstvo poljoprivrede, temeljem čl. 17. st.1. Zakona o poljoprivrednom zemljištu (NN 39/13. i 48/15.) na prijedlog prostornih planova županije i Grada Zagreba, prostornih planova posebnih obilježja, te prostornih planova uređenja općina i grada - daje mišljenje, odnosno suglasnost, te shodno tome - dužni ste, između ostalog, dostaviti ovom Ministarstvu: <ol style="list-style-type: none"> 1. Kartografske prikaze - novog (prijedlog) i građevinskog područja u odnosu na postojeće - građevinsko područje sa dopunama tabelarnog prikaza tumačenja razlikovnih površina (smanjenje i povećanje) po naseljima i namjenama, 2. Dostaviti podatke - za ona poljoprivredna zemljišta, na kojima se planira promjena namjene tog zemljišta (kao k.č.br., površina, kultura i vlasništvo - privatno/državno) odnosno - podaci iz katastra, te ih prikazati u priloženom tabličnom prikazu. 	
10.	KC PLIN Koprivnica plin d.o.o. Koprivnica Broj: 2481/15 od 18.11.2015.	28.10.2015.	08.12.2015.	<ul style="list-style-type: none"> - trenutno nema novih zahtjeva, - naime ostalo je za realizirati izgradnju plinovoda po započetom projektu „Plinifikacija Općine Sokolovac - izgradnja plinovoda naselja Sokolovac i Lepavina“, broj TD:55/2008 od veljače 2009. godine u duljini od oko 5.000 m. Po navedenom projektu izgrađen je plinovod u naselju 	

				<p>Sokolovac u ukupnoj dužini od 3.720 m. Od toga 3.099 u Koprivničkoj i Križevačkoj ulici, 622 m u Bilogorskoj ulici, te su ishođene uporabne dozvole. S obzirom na slabu zainteresiranost građana za priključke (ukupno 5 priključaka za tri godine) na cjelokupnoj izgrađenoj dionici, ne postoji isplativost daljnje izgradnje. Ukoliko dođe do promjena, po navedenom projektu može se nastaviti daljnja izgradnja plinovoda za naselje Lepavina i preostali dio naselja Sokolovac,</p> <p>- u prilogu CD sa situacijom plinovoda za naselja Sokolovac i Lepavina.</p>	
11.	<p>Ministarstvo zaštite okoliša i prirode, Zagreb Klasa: 612 07/15-57/394 Urbroj: 517-07-2-1-1-15-2 od 13.11.2015.</p>	28.10.2015.	08.12.2015.	<p>- na području Općine Sokolovac ne nalazi se područje zaštićeno temeljem Zakona o zaštiti prirode (NN80/13.),</p> <p>- sukladno Uredbi o ekološkoj mreži (NN 124/13. I 105/15.) u obuhvatu Općine Sokolovac nalazi se područje ekološke mreže, područje očuvanja značajno za ptice (POP) HR 1000008 Bilogora i Kalničko gorje,</p> <p>- podaci o zaštićenim područjima, ekološkoj mreži i staništima dostupni su na portalu Informacijskog sustava zaštite prirode www.iszp.hr gdje se svi dostupni podaci mogu pregledavati, analizirati i pretraživati prema zahtjevima,</p> <p>- temeljem dostavljene odluke o izradi III. izmjena i dopuna Prostornog plana uređenja Općine Sokolovac, a vezano za razloge izmjena i dopuna predmetnog plana, sukladno čl. 21. Zakona o zaštiti prirode, utvrđuju se sljedeći uvjeti zaštite prirode:</p> <ul style="list-style-type: none"> • očuvati područja prekrivena autohtonom vegetacijom, postojeće šumske površine, šumske rubove, živice koje se nalaze između obradivih površina, • štititi područja prirodnih vodotoka kao ekološki vrijedna područja te spriječiti njihovo onečišćenje, • očuvati vodena i močvarna staništa u što prirodnijem stanju, • očuvati mozaičnost staništa povoljnim omjerom između travnjaka i šikare, te spriječiti zaraštavanje travnjaka i cretova, • pri odabiru lokacije za elektrane na obnovljive izvore energije izbjegavati područja rasprostranjenosti ugroženih i rijetkih stanišnih tipova, zaštićenih i/ili strogo zaštićenih vrsta te uzeti u obzir elemente krajobraza, a posebno ciljeve očuvanja područja ekološke mreže i moguće kumulativne utjecaje više planiranih elektrana, • planiranje eksploatacijskih polja mineralnih sirovina ugljikovodika i građevnog šljunka i pijeska planirati na način da se izbjegnu područja rasprostranjenosti ugroženih i rijetkih stanišnih tipova, zaštićenih i/ili strogo zaštićenih vrsta te uzeti u obzir elemente krajobraza, a posebno ciljeve očuvanja područja ekološke mreže, • utvrđivanje novih građevinskih područja planirati na način da njihova izgradnja ne uzrokuje gubitak ugroženih i rijetkih stanišnih tipova, te gubitak staništa strogo zaštićenih vrsta, • gospodarenje šumama provoditi sukladno šumskogospodarskim planovima, postojeće šume zaštititi od prenamjene i krčenja, očuvati šumske čistine i šumske rubove. <p>- navedene zahtjeve, uvjete zaštite prirode treba uzeti u obzir prilikom izrade III. izmjena i dopuna PPUO Sokolovac. Također</p>	

				potrebno je uzeti u obzir i rezultate Strateške procjene Višegodišnjeg programa gradnje regulacijskih i zaštitnih vodnih građevina i građevina za melioracije za razdoblje 2013. - 2017. godine na okoliš, posebno mjere zaštite koje se odnose na ciljeve očuvanja i područja ekološke mreže.	
12.	Županijska uprava za ceste, Križevci Klasa: 340-09/15-01/1166 Urbroj: 2141-06-376-06-1166/2015 od 23.11.2015.	28.10.2015.	08.12.2015.	- nema posebnih zahtjeva	
13.	Hrvatske ceste d.o.o. za upravljanje građenje i održavanje državnih cesta Zagreb Klasa: 350-02/2013-01/433 Urbroj: 345-211-516-2015-6/DB od 23.11.2015.	28.10.2015.	08.12.2015.	- u skladu s čl. 90. Zakona o prostornom uređenju (NN 153/13.) i čl. 82. Zakona o cestama (NN 84/11., 22/13., 54/13. i 148/13.) Hrvatske ceste d.o.o. Zagreb dužne su dati podatke, propise i dokumente za izradu prostorno-planske dokumentacije za područje cestovne infrastrukture državnog značenja, - temeljem odluke o razvrstavanju javnih cesta (NN 66/15.) područjem Općine Sokolovac prolaze sljedeće državne ceste: • <u>postojeća državna cesta: D41</u> G.P. Gola (gr. R. Mađarske) - Koprivnica - Križevci - čvorište Vrbovec 1 (D10), • <u>planirana državna cesta: Brza cesta D10</u> Čvorište Sv. Helena (A4) - čvorište Dubrava - čvorište Gradec - Križevci - Koprivnica - G.P.Gola (gr. R. Mađarske), - u tijeku je izrada Studije odabira najpovoljnije varijante koridora obilaznice Koprivnice (na pravcu Podravske brze ceste i brze ceste Vrbovec - Gola) pa ćemo nakon izrade spomenute studije raspolagati s novim rješenjem, - za planirane priključke na državne ceste ili rekonstrukciju postojećih potrebno je izraditi projektnu dokumentaciju u skladu s Pravilnikom o uvjetima za za projektiranje i izgradnju priključaka i prilaza na javnu cestu (NN 119/07.), te ishoditi suglasnost Hrvatskih cesta d.o.o. u skladu s čl. 51. Zakona o cestama (NN 84/11., 22/13., 54/13. i 148/13.), - u cilju zaštite državnih cesta potrebno je poštivati zaštitni pojas uz cestu u skladu s čl. 55. Zakona o cestama (NN 84/11., 22/13., 54/13. i 148/13.).	
14.	INA industrija nafte d.d. Zagreb SD Istraživanje i proizvodnja nafte i plina Sektor za razradu polja Znak - Re: 50308575/30-10-15/1682-481/BK od 23.11.2015.	28.10.2015.	08.12.2015.	- u grafičkom obliku na karti i digitalno na CD-u dostavljamo Vam prikazane novouređene granice eksploatacijskih polja ugljikovodika (EPU) „Lepavina“, „Jagnjedovac“ i „Mosti“, kao i postojeće objekte i instalacije u nadležnosti INA d.d. SD Istraživanje i proizvodnja nafte i plina koji se nalaze u administrativnim granicama Općine Sokolovac: • sabirna stanica (SS) Jagnjedovac • kompresorska stanica (KS) Jagnjedovac • naftovod DN150/50 US Mučna Reka - SS Jagnjedovac • priključni naftovodi i plinovodi od bušotina do SS Jagnjedovca • priključni naftovod DN80/50 Mosti-17 do uboda u priključni naftovod - planirani • priključni plinovod DN50/50 Jag-30 - SS Jagnjedovac • sabirno utisna stanica (SUS) Lepavina • priključni naftovodi i plinovodi od bušotina do SUS Lepavina. - granice eksploatacijskih polja „Lepavina“, „Jagnjedovac“ i „Mosti“ određene su Rješenjem o utvrđivanju eksploatacijskih	

			<p>polja koje je izdalo Ministarstvo gospodarstva, Uprava za energetiku i rudarstvo, Sektor za rudarstvo,</p> <p>- naši posebni uvjeti na osnovu propisanih dokumenata odnose se na sigurnosni pojas od 100 m lijevo i desno od naših cjevovoda unutar kojega je potrebno zatražiti uvjete prilikom bilo kakvih zahvata u tom prostoru. Posebnim uvjetima određujemo zaštitne pojaseve oko naših instalacija, a u cilju sigurnosti ljudi i objekata u kojima žive ili borave ljudi. Zaštitne pojaseve definiramo prilikom izdavanja posebnih uvjeta kod gradnje stabilnih objekata koji nisu u funkciji navedenih instalacija,</p> <p>- zaštitni pojasevi ovise o promjeru i radnom tlaku cjevovoda, a generalno zaštitni pojas iznosi 30 m lijevo i desno od osi cjevovoda (plinovod, naftovod i produktovod). Unutar zaštitnog pojasa zabranjeno je graditi stabilne objekte namijenjene stalnom ili povremenom boravku ljudi, odnosno objekte koji nisu u funkciji proizvodnje nafte i plina. Oko izgrađene bušotine zaštitna i požarna zona iznosi 30 m u polumjeru oko osi bušotine. Kod trajno napuštenih bušotina (likvidirane - kanal bušotine se nalazi 1,5 - 2,0 metara pod zemljom), sigurnosna - zaštitna zona u kojoj je zabranjeno graditi objekte za boravak i rad ljudi iznosi 3,0 m u polumjeru oko osi kanala trajno napuštene bušotine,</p> <p>- uz primjenu posebnih mjera zaštite, zaštitni pojas za cjevovode može biti:</p> <ul style="list-style-type: none"> • za promjer cjevovoda do 125 mm..... - 10 m • za promjer cjevovoda od 125 mm do 300 mm..... - 15 m • za promjer cjevovoda od 300 mm do 500 mm..... - 20 m • za promjer cjevovoda veći do 500 mm..... - 30 m <p>- u zelenom pojasu širokom 5 m lijevo i desno od osi cjevovoda zabranjeno je saditi biljke čije korijenje raste dublje od 1 m, odnosno za koje je potrebno obrađivati zemljište dublje od 0,5 m,</p> <p>- kod paralelnog vođenja infrastrukturnih instalacija (kanalizacija, vodovod, plinovod, el. kablovi, telef. kablovi i ostalo) s INA-nim instalacijama minimalna međusobna udaljenost mora biti 5 m računajući od vanjskog ruba infrastrukturnih instalacija do vanjskog ruba navedenih instalacija,</p> <p>- na mjestima križanja infrastrukturnih instalacija s INA-nim instalacijama iste obvezno treba postaviti ispod naših instalacija. Vertikalna udaljenost mora biti najmanje 0,5 m računajući od donje kote INA-inog cjevovoda do gornje kote cjevovoda ili kabela koji se polaže. Kut križanja mora biti između 90°C i 60°C. Iznad mjesta križanja obavezno se postavlja pocinčana rešetka kao oznaka da ispod postojećeg cjevovoda prolazi najmanje još jedan cjevovod ili kabel,</p> <p>- na mjestima križanja i paralelnog hoda prometnica, željezničke pruge, vodotoka, kanalske mreže i dr. s INA-inim instalacijama međusobna udaljenost definirana je posebnim propisima i sastavni je dio posebnih uvjeta,</p> <p>- zaštitni sigurnosni prostor oko pojedinih građevina i instalacija određen je Zakonom o osnovama sigurnosti transporta naftovodima i plinovodima (Sl. list 26/85.), Zakona o rudarstvu (NN 56/13.), Pravilnika o tehničkim normativima pri istraživanju i eksploataciji nafte, zemnih plinova i slojnih</p>	
--	--	--	--	--

				voda (Sl. list 43/79.), Pravilnika o tehničkim uvjetima i normativima za siguran transport tekućih i plinovitih ugljikovodika magistralnim naftovodima i plinovodima te naftovodima i plinovodima za međunarodni transport (Sl. list 26/85.) i Pravilnika o tehničkim uvjetima i normativima za određivanje minimalne udaljenosti objekata i cjevovoda u vlasništvu INA d.d., SD istraživanje i proizvodnja nafte i plina od građevine u prostoru (rujan 2013.).	
15.	Hrvatske šume d.o.o. Zagreb Uprava šuma Podružnica Koprivnica Urbroj: KC-06-15-2449/02 od 30.11.2015.	28.10.2015.	08.12.2015.	- prema dopisu od 02.12.2013. godine o zahtjevu o dostavljanju primjedbi na važeći dokument Prostornog plana uređenja, a nakon sastanka sa izrađivačem Plana, utvrdili smo slijedeće: <ul style="list-style-type: none"> na str 42. u tablici umjesto oznake Š2 za gospodarske šume treba promijeniti oznaku Š1, na str. 50. spominje se šuma Kolačka koja nije na području Općine Sokolovac, na str. 110 rekreacijska namjena šume prikazana je u gospodarskoj šumi, a namjena šume se može mijenjati prema propisanoj zakonskoj proceduri (Zakon o šumama), za šume šumoposjednika su izrađeni Programi gospodarenja, a podatke treba zatražiti od savjetodavne službe, gospodarenje šumama propisano je Zakonom o šumama (NN 140/05., 82/06., 129/08., 80/10., 124/10., 25/12. I 94/14.), pa se u članku 2. navodi: <p>„(1) Šume i šumska zemljišta dobra su od interesa za Republiku Hrvatsku te imaju njezinu osobitu zaštitu.</p> <p>(2) Šume i šumska zemljišta zaštićuju se i koriste na način određen ovim Zakonom i posebnim propisima.“</p> - u čl. 37. Zakona o šumama regulirana je gradnja objekata u šumi, - u privitku dopisa dostavljen je izvadak iz Geoportala HŠ za G.J. Dugačko brdo 29a (oznaka Š-3) i G.J. Polum - Medenjak (oznaka Š1).	
16.	Općina Sokolovac od 30.11.2015. - 4.10.2016.	28.10.2015.	05.05.2016. 23.06.2016. 30.06.2016. 20.09.2016. 04.10.2016.	- proširenje groblja u naselju Donja Velika na k.č.br. 934 k.o. Hudovljani - ucrtavanje područja pravoslavnog manastira u naselju <u>Lepavina - zona D8, vjerska namjena</u> - ucrtavanje sportsko-rekreacijske namjene, oznaka R4, <u>lovački dom na k.č.br. 402/2 k.o. Velika Mučna</u> - ucrtavanje reciklažnog dvorišta u naselju Sokolovac, na k.č.br. 468/1 i 469/1 k.o. Sokolovac - ucrtavanje lokacije za deponiranje viška iskopa mineralnih sirovina u naselju Sokolovac na k.č.br. 1117/2 <u>k.o. Botinovac</u> - ucrtavanje postojećeg pravoslavnog groblja u naselju Srijem na k.č.br. 242/5 k.o.Srijem - ucrtavanje proširenja postojećeg groblja u naselju Srijem na dijelu k.č.br. 271 k.o. Srijem - ucrtavanje postojećeg groblja u naselju Mali Grabičani na k.č.br. 1058 k.o. Botinovac - ucrtavanje postojećeg groblja u naselju Miličani na k.č.br. 779/1 i 779/2 k.o. Sokolovac - u naselju Velika Mučna sportsko - rekreacijsku zonu oznake R prenamijeniti u poslovnu zonu oznake I (greška iz starog Plana) - za EP Žljebic i EP Branjska navoditi u Planu samo eksploataciju mineralne sirovine građevnog šljunka (a ne i pijeska)	- postojeća sportsko-rekreacijska zona „Stankov vrh“ <u>ne može se uvrstiti u Plan</u> po mišljenju HŠ Podružnice Koprivnica, Odjela za ekologiju jer je u suprotnosti sa navedenim Zakonom o šumama zbog specifične namjene šume koja ne smije biti u koliziji sa rekreacijskom javnom namjenom predmetnog prostora u šumi, na dijelu zemljišta oznake k.č.br.

				<ul style="list-style-type: none"> - ucrtati nerazvrstanu cestu prema Malom Pogancu - izbrisati nerazvrstanu cestu koje u naravi nema, te je izmjestiti na njenu postojeću poziciju - ucrtati nerazvrstanu cestu uz potok Rukavinu prema groblju - proširenje zone groblja u naselju Sokolovac prema naselju Velika Mučna - korigirati stambene i mješovite zone u naselju Peščenik, naselju Kamenica i naselju Rovištanci - ucrtati postojeću sportsko-rekreacijsku zonu oznake R1 na planinarskoj zoni rekreacije Stankov vrh (najviši vrh, 309 m) u naselju Gornja Velika - ucrtavanje farme u Ladislavu kao mješovite pretežito poljoprivredne zone M4 - dostavljaju se za ucrtavanje u Plan karte lovišta i lovački domovi na k.č.br. 402/2 k.o. Velika Mučna - Lovačka udruga „Srnjak“ Velika Mučna, k.č.br. 366/1 k.o. Sokolovac Lovačka udruga „Sokol“ Sokolovac i k.č.br. 380/1 k.o. Jagnjedovec. Lovačka udruga „Bilogora“, M. Mučna 	1496/1 k.o. Hudovljani u naselju Gornja Velika.
--	--	--	--	--	---

ZAPRIMLJENI ZAHTJEVI FIZIČKIH I PRAVNIH OSOBA

RED BR.	FIZIČKA / PRAVNA OSOBA	DATUM		SADRŽAJ ZAHTJEVA	
		SLANJE UPITA	PRIMANJE ZAHTJEVA	TEKSTUALNI DIO	KOMENTAR
1.	Renotex d.o.o. Koprivnica od 20.02.2015.		14.04.2015.	<ul style="list-style-type: none"> - Renotex trenutno posluje u zoni k.o. Reka koja graniči s k.o. Velika Mučna, - u proizvodnji vate i filčeva sad je zaposleno 25 zaposlenika pretežito iz okolnih sela, - u k.o. Reka nema dovoljno prostora za širenje na postojećoj parceli te za potrebe cca 2.000 m2 novog prostora, planira se graditi u k.o. Velika Mučna, Općina Sokolovac, - za gradnju su planirane hala (cca 2.000 m2) i industrijsko dvorište (cca 2.000 m2), na parcelama oznake: 592, 593, 594, 695, 696 i 697 k.o. Velika Mučna, - na predmetno područje RENOTEX je financirao dovod vode i plina od oko 200.000 kn, a planira izgraditi trafostanicu srednjeg napona od 600 -1.000 KW snage, - RENOTEX će sufinancirati promjenu namjene navedenog zemljišta i ustupiti dio puta k.č.br. 1386/76 k.o. Velika Mučna, Reka - Paunovac bez naknade, - projekt ukupno predviđa zaposlenje 20 novih zaposlenika pretežito iz bliže okolice. 	- zahtjev RENOTEX d.o.o. Koprivnica sukladan je Odluci o izradi III. ID PPUO Sokolovac.
2.	Veljko Andrašić, Sokolovac od 02.02.2016.		02.02.2016.	<ul style="list-style-type: none"> - ucrtavanje postojeće izgrađene stambene čestice oznake k.č.br. 299/2 k.o. Sokolovac u građevnu zonu Plana, - prilog Geodetski snimak izvedenog stanja nezakonito izgrađenih zgrada u svrhu ishođenja rješenja o izvedenom stanju, koji je izradio Ured ovlaštenog inženjera geodezije Boška Rakića iz Čabreja, Križevci od 21.02.2014. godine. 	- uvrštavanje postojeće građevne čest. sukladno je Odluci o izradi III. ID PPUO
3.	Josip Klarić,		02.04.2016.	- ucrtavanje postojeće izgrađene zone M4 za mješovitu	- uvrštavanje

	Sokolovac od 02.04.2016.			pretežito poljoprivrednu zonu - pčelinjak na k.č.br. 366/2, 366/7 i 366/8 k.o. Sokolovac	postojećih građevnih čestica za M4 zonu sukladno je Odluci o izradi III. ID Plana
4.	Davor Blažek, Koprivnica od 26.07.2016.		26.07.2016.	- ucrtavanje planirane izgrađene zone M4 za mješovitu pretežito poljoprivrednu zonu s mogućnošću gradnje uslužnih i manjih turističkih smještajnih kapaciteta na k.č.br. 480/1, k.č.br. 480/2, k.č.br. 479/1 i k.č.br. 479/2 k.o. Botinovac..	- odustao od zahtjeva dana 29.11.2016.

OBRAZLOŽENJE III. IZMJENA I DOPUNA PPUO SOKOLOVAC PO KARTOGRAFSKIM PRIKAZIMA

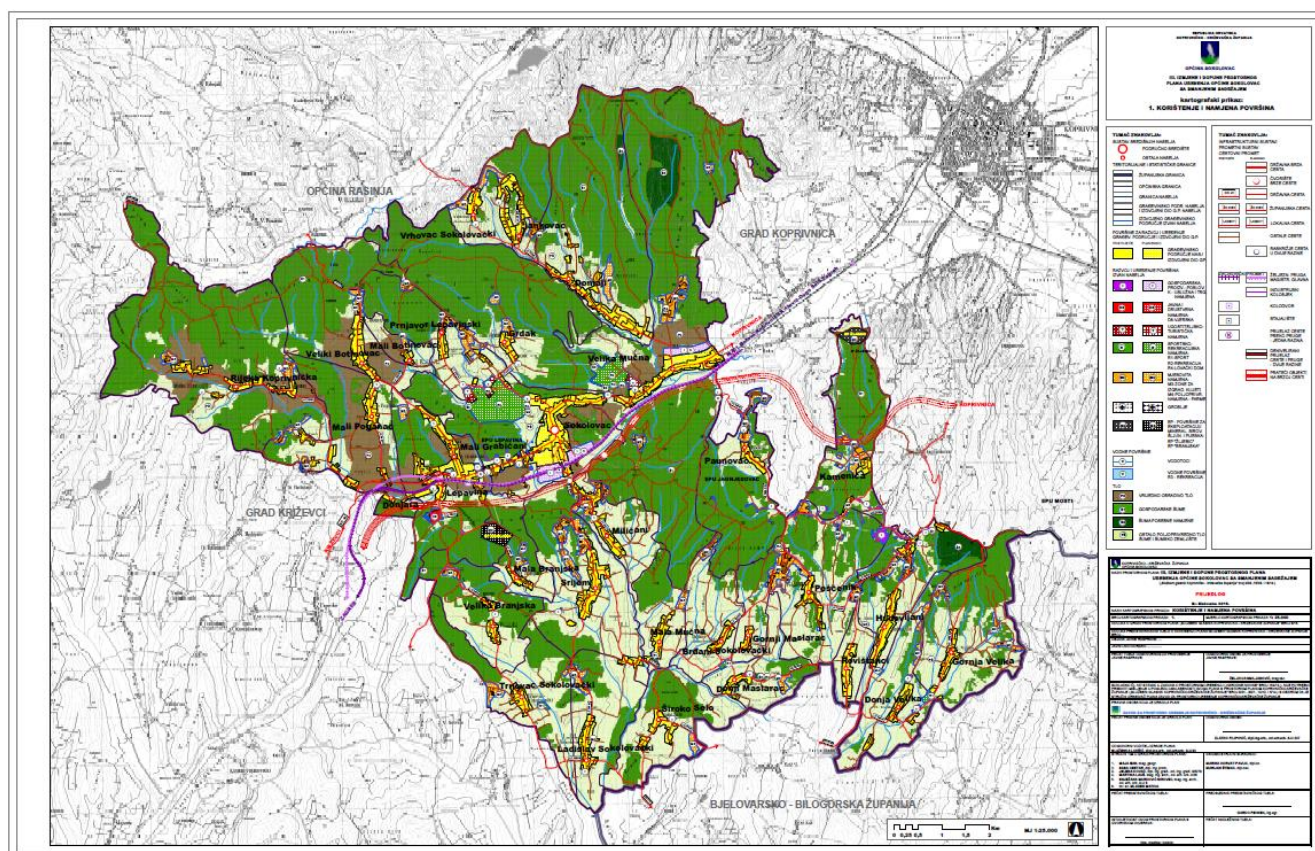

Karta 1: Namjena i korištenje površina M 1: 25.000

- ucrtavanje nove gospodarske, proizvodno-poslovne zone "Koturica-Velika Mučna" tvrtke "Renotex" d.o.o. Koprivnica, oznake I i K
- ucrtavanje novih površina gospodarskih, proizvodno poslovnih zona INA d.d. Zagreb, vezanih za eksploataciju ugljikovodika nafte i plina, oznaka I
- ucrtavanje postojećih rekreacijskih površina lovačkih domova u naseljima Velika Mučna, Sokolovac i Mala Mučna, oznake R4
- ucrtavanje mješovite, pretežito poljoprivredne namjene (farme, pčelinjaci i sl.) oznake M4
- proširenje planirane gospodarske, proizvodno-poslovne zone, oznaka II K, u naselju Velika Mučna na mjesto ranije planirane sportsko-rekreacijske namjene (oznaka R1)

- ucrtavanje površina javne i društvene - vjerske namjene oznake D8, za područje Manastira Lepavina u naselju Lepavina
- ucrtavanje novih površina groblja ili njegovih planiranih zona namijenjenih za proširenje, parkiralište i sl. u naseljima Srijem, Miličani, Sokolovac, Mali Grabičani i Donja Velika
- korekcija podataka o šumama sukladno zahtjevu "Hrvatske šume", Uprava šuma Podružnica Koprivnica
- brisanje površine akumulacije u Ladislavu Sokolovečkom,
- korekcija nerazvrstanih cesta po zahtjevu Općine Sokolovac
- korekcija i promjena namjene cjelokupnog građevinskog područja, usklađena s katastarskim planovima, ortofoto podlogama i postojećim stanjem izgrađenosti prostora Općine

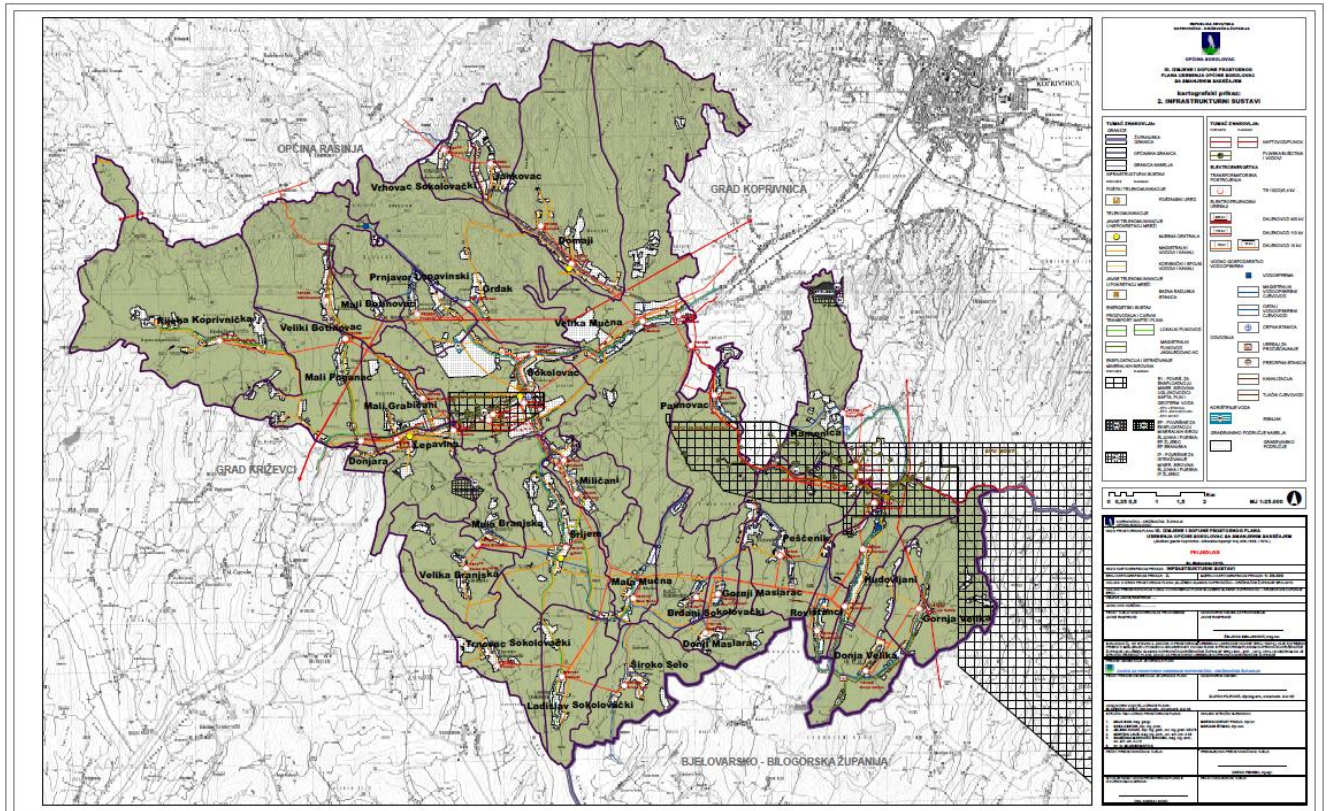

Karta 2. Infrastrukturni sustavi

- ucrtavanje novih granica eksploatacijskih polja ugljikovodika nafte, plina i geotermalne vode EPU "Lepavina", "Jagnjedovac" i „Mosti“ s površinama na kojima je omogućeno istraživanje i eksploatacija mineralnih sirovina: nafte, plina i geotermalne vode, kao i novih podataka o lokacijama postojećih bušotina ugljikovodika (E1)
- ucrtavanje naftovoda Jagnjedovac - US Mučna Reka DN 150 sa zaštitnim koridorom širine 30 metara lijevo i desno od osi cjevovoda
- korigiranje podataka o eksploatacijskim poljima namijenjenim istraživanju i eksploataciji mineralnih sirovina građevnog šljunka i pijeska na području Općine Sokolovac i to:
 - - EP „Žljebic“, postojećeg eksploatacijskog polja, na kome se vrši legalna eksploatacija mineralne sirovine (oznaka E3), a koje objedinjuje ranije planirano istražno i eksploatacijsko polje „Žljebic 1“ i postojeće staro eksploatacijsko polje „Žljebic“, a na kome se dozvoljava eksploatacija mineralnih sirovina građevnog šljunka i pijeska
 - - EP „Branjska“, planiranog eksploatacijskog polja na kojem se dozvoljava istraživanje i eksploatacija mineralnih sirovina, nakon izvršenih istražnih radova i potvrđenih rezervi mineralnih sirovina (oznaka E3).

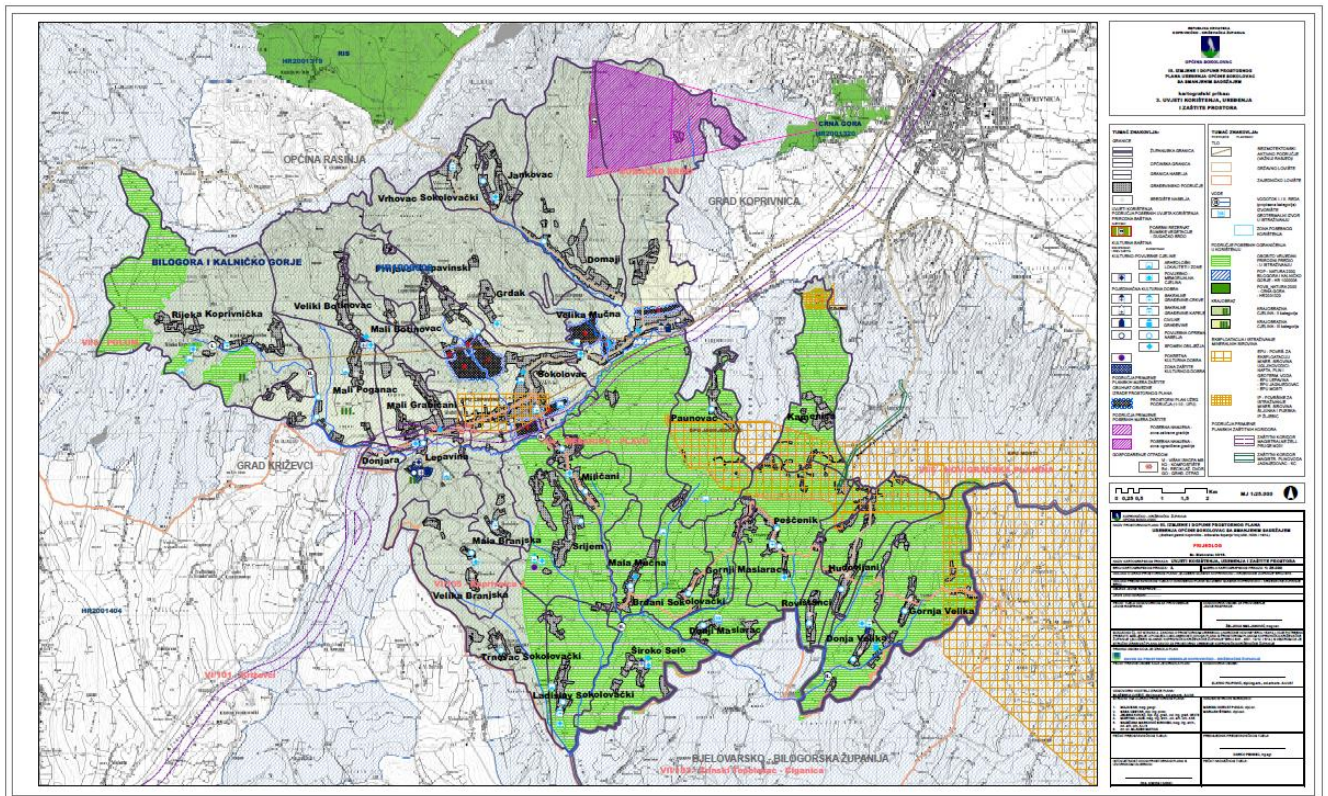

Karta 3. Uvjeti korištenja, uređenja i zaštite prostora

- ucrtavanje granica i nazivlja područja zaštite prirode - POP i POVS područja NATURA 2000;
- ucrtavanje novih granica eksploatacijskih polja ugljikovodika nafte, plina i geotermalne vode EPU "Lepavina", "Jagnjedovac" i „Mosti“ s površinama na kojima je omogućeno istraživanje i eksploatacija mineralnih sirovina: nafte, plina i geotermalne vode, kao i novih podataka o lokacijama postojećih bušotina ugljikovodika (E1);
- ucrtavanje postojećeg istražnog polja „Žljebic“ (oznaka Ex), namijenjenog istraživanju mineralne sirovine građevnog šljunka i pijeska s mogućnošću eventualnog proširenja EP "Žljebic"
- ucrtavanje lokacija za gospodarenje otpadom: reciklažno dvorište, oznaka Rd, kompostišta, oznaka Ko i deponija za građevinski otpad, oznaka Go unutar gospodarske, proizvodno-poslovne zone u naselju Sokolovac
- ucrtavanje planiranje lokacije za višak iskopa koji predstavlja mineralnu sirovinu kod izvođenja građevinskih radova, oznaka Vi, u naselju Lepavina (djelomično na području naselja Mali Grabičani)
- ucrtavanje područja državnih lovišta: VI/1 Dugačko brdo, VI/4 Mesarica Plavo, VI/5 Novigradska planina, VI/8 Polum i zajedničkog lovišta VI/105 Koprivnica 2.

GRAĐEVINSKA PODRUČJA OPĆINE SOKOLOVAC

Građevinsko područje Općine Sokolovac podijeljeno je novom mrežom listova (podjela Hrvatske osnovne karte - HOK), te sadrži 29 kartografskih priloga, (umjesto dosadašnjih 25 listova iz postojećeg Plana) kako je to prikazano na sljedećoj shemi veze listova:

SHEMA VEZE LISTOVA

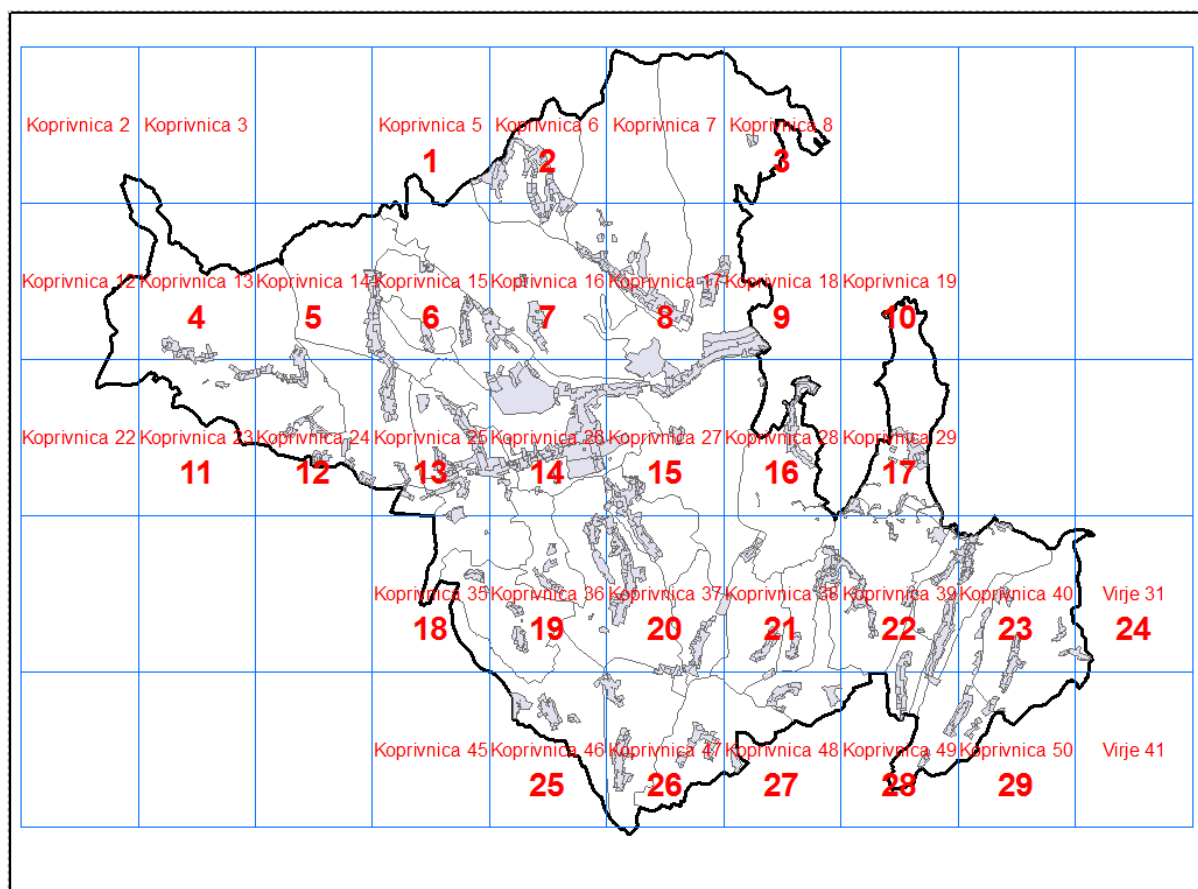

Na svim grafičkim prikazima izvršene su **korekcije i promjene** građevinskih područja naselja u odnosu na dosadašnji Plan u skladu sa službenim katastarskim i ortofoto podlogama, uvažavajući postojeće stanje izgrađenosti prostora i potrebe stanovnika Općine Sokolovac, odnosno sukladno zahtjevima nadležnih javnopravnih tijela te fizičkih i pravnih osoba.

Korekcije i promjene su izvršene **unutar građevinskog područja naselja i izdvojenom dijelu građevinskog područja naselja** (stambena namjena) kao i u **izdvojenom građevinskom području izvan naselja** (gospodarska namjena, turističko-ugostiteljska namjena, rekreacijska namjena, mješovita namjena za izgradnju klijeti ili poljoprivredne gospodarske građevine, društvena namjena, groblja i sl.), a prikazane su na kartografskim prikazima 4.1 - 4.29.